國民政府實業部商標局註冊內政部登記

每逢星期六發行

全年五十期
連郵費一圓五角
國外四圓
零售每份三分五

生活

民國十四年創始

編行者
生活週刊社
上海環龍路環龍別墅
電話七一五三二

中華民國二十二年四月八日出版

第八卷第十四期

小言論

(一)盛極一時的妥協空氣

韜奮

最近報上登過一篇『三老宣言』，看了末了的署名，纔知道『三老』者是馬相伯，章太炎，和沈信卿三位老先生。這『宣言』裏有這幾句話：『若陽示抵抗以息人言，陰作妥協以受欺餌，則吾人直無異於……默認日本之行動，是即為自甘宰割，自甘滅亡。』以七八十歲八九十歲的老先生，也急得像熱鍋上螞蟻似的噴出這樣的『迹近反動』的話，（此處的『反動』似可解作反看日本動，那末『正動』就只有順着日本動！）此外因當此『天王聖明，臣罪當誅』的時代，『阿斗』們對於此事只得腹誹私議和皇皇然焦灼憤懣的情緒之彌滿，更可想見了。

在民眾受着『指導』高呼『航空救國』，忙得汗流浹背的當兒，『口外全線平靜無事』，而『日方空氣對華暫（這個『暫』字很可注意）棄武力攻策』的新聞大標題亦赫然現在我們的眼前。這是當然的，因為在我們方面在事實上至多是『就地抵抗』，『地』已失了，無可『就』，『抵抗』當然是『皮之不存，毛將焉附』了！在日本方面，既一步一步很順利地把『就地抵抗』中的『地』拿去，『暫』為休息一下再來，當然也是無上妙計。最近來中國『將往訪老友王儒堂』的芳澤，也說『滿洲問題已告一段落，中日應速和解』，這話也有他的見地，因為他們打定了主意要把中國幹掉，每『告一段落』即可『應速和解』一次，這樣『一段落』『一段落』的幹下去，『和解』到最後『段落』，便無『和解』之必要了！昨天有位朋友新從北平來，據說日人正在熱河積極建造鐵路和汽車路，把重要各地點的交通連絡靈活之後，可迅速地調動軍隊作戰，到了那個時候，恐怕『中日應速和解』的機會更多了！我們大可等着！

駐華日使有吉明最近回日，曾擬定此後對華外交的意見書，他主張對華暫抱冷靜，理由是：『我（指日本）對華軍事行動，正宜因熱河已得，而暫（這個『暫』字也很可注意）告一段落，祇守而不攻，而藉以緩和中國各省軍事領袖對我之態度，則內部之爭鬭，亦必又見勃發，其時我再乘機而進。則目下一切不能解決的問題，亦必迎刃而解。』他又主張『運用政治手腕』，理由是：『現中國當局亦頗多主張以和平態度來解決中日爭端者，第以我國（指日本，下同）之軍事行動未能中止，且又鑒於國人之不諒，以致終不敢貿然向我提出此項主張，如我國政府將武力外交一變而為政治外交者，則前途勝利，當可操左券。』有吉的話好像說得十分有把握似的，他雖號稱是個『中國通』，我們當然不希望他猜得準，但要證明他猜得不準，還須看未來的事實。

本期要目

小言論
盛極一時的妥協空氣 韜奮
猶太運動與排猶太運動 伏生
關於戰爭 克士
哈爾濱歸客談(下) 沈元濟
越南革命與華僑末路 荊天
中國人在巴黎 胡明
望遠鏡與顯微鏡 拉鐵
問題(三九) 寬熙譯述
信箱
擠傷賠償 沈經農

(二) 廖案的印象

最近廖承志被認爲有共黨嫌疑被捕，因他是已故黨國要人廖仲凱的兒子，又因爲他的母親何香凝女士憂子舊疾復發，得以保釋，而與廖同案被捕的羅敘賢余文化二人却被解京。

廖君在法庭上表示「不願以其先父及母之光榮，而希冀對彼個人優待」，何女士於廖君保釋後在談話中表示「深望軍政當局……以拯救廖先生後裔之精神，拯救全國之政治犯，俾能共赴國難」云云。他們母子的態度，都還算不錯，但在事實上廖君所得待遇異於同案被捕的人，很顯明地是由於他有了『特殊的』父親和母親。在此事發生之後，中央要人就有『擔保絕對安全』的表示。有人說倘若『民權保障』的『民』都有『特殊的』父母，民權保障運動便可無須了。公安局法律顧問律師老實的說「因廖君是先烈廖仲凱先生之子，在理論上似不致有反動行爲」。人民如要獲得法律的保障，或避免『反動』的頭銜，最好設法投胎於『烈士』的家裏，俾得受理論上的證明！廖的律師也很坦白，他說：『蔣委員長汪行政院長于院長宋副院長政府諸當局皆有電來營救，但廖公子移提至內地，較爲有利』。這又不得不替無辜人們『營救』的無辜被捕的平民捏一把汗！

我們對於何女士的念子情殷，固表同情，對於廖君之得保釋，亦爲欣幸。不過就事論事，免不掉上面所述的印象。

猶太運動與排猶太運動

伏生

最近世界各地的事變，使我們感覺到歷史已經倒退了三十年。明明是一九三三年，我們却像在十九世紀末年，或二十世紀初頭。帝國主義國家的合縱連橫，（如最近所謂四國協定，波羅的海同盟，小協約等），殖民地的重行分割，（如日本的佔領滿洲，太平洋日本代管各島的問題，非洲殖民地問題，德國的殖民地要求等）；軍備的擴張和示威，（德國又一艘袖珍巡洋艦落成，美國政府提出大規模造艦案，太平洋美日海軍的示威）；關稅競爭和侵略政策的流行；白色恐怖的增加。這些二三十年前的故事，現在却都從頭開演一回。同樣地，在十九世紀中，屢次開演着的排猶太慘劇，現在却又在德國鬧着。這使我們已經淡忘了的猶太民族問題，現在又從新提起。

猶太人是世界上最特異的一個民族。雖然猶太亡國已經有一千餘年了，但是至今散佈在全世界各地的猶太人，依然保持他們的純粹的血統與特殊的宗教風俗習慣，不和別的民族同化。現在全世界的猶太人，大約有一千五百餘萬人。其中大部分是在歐洲，約九百三十萬人，此外在美洲有四百六十萬人，在亞洲有五十七萬人，在非洲有五十四萬人，在澳洲有二十五萬人。這些猶太人民，雖分散在世界各地，取得各住居地域的國籍，但是他們大部分都信仰着猶太宗教，大部分保持猶太語文，猶太人很少和異族通婚，他們的生活習慣保持着許多特性，所以在各處地方，猶太人都自成一個猶太的社會，在倫敦，巴黎，柏林，紐約這些大都市中，都有特殊的猶太住居區域，名叫 Ghetto。因爲猶太人處處受政治的壓迫，大部分生活都很貧困，又因他們到處保持他們原有的生活習慣，不願與基督教徒同化，所以在歐美社會中，猶太人是代表了一種卑賤汚穢的民族。到處被憎厭，欺凌。猶太人的祖先出賣了基督，子孫們却世世代代活受罪。

但在另一方面，猶太人却有優越的天才和特點。一般的猶太人，都是刻苦耐勞而又富有儲蓄力的。經商是猶太人的長技。歐美各大城市的金融機關，從兌換攤，小當舖到銀行托辣斯爲止，大半操持在猶太人手中。從莎士比亞的時代起，猶太人已代表盤剝重利的吝嗇鬼了。直到了近代，有很多的猶太人，成了金融資本家。在十九世紀的時候，有人調查，歐洲的十餘國帝王，都欠了猶太人的債款。紐約華爾街，倫敦錫堆區的大銀行家中間，有很多是猶太人。美國的摩根是最著名的一個。數年前去世的上海最大富豪哈同也是一個猶太人，這是大家所知道的。

猶太人不但會打算盤，他們更有卓異的創造天才。在近代文化史中，無論在政治，哲學，法律，文學，音樂，圖畫，戲劇，科學方面，猶太人都有特殊的貢獻。如果把近代世界的闊人，開列名單，猶太人總是佔了最大的百分數。因此猶太人在文化界的地位

，是不可輕視的。又因猶太人一般的貧困，所以猶太人又往往成爲勞動運動革命運動的闘士。科學社會主義的開創者馬克思是猶太人，自然不必說了；此外英，法，德，奧的社會主義的理論的導師和行動的領袖，也有一大部分是猶太人。因此有人戲說，現代是猶太人的時代，因爲資本主義是猶太人的產物，同時社會主義也是猶太人的產物！

一半因爲猶太人保持他們特殊的生活，文化，習慣，不願與異民族同化，一半也因爲貧困的猶太人大多參加革命運動，所以在十九世紀，帝國國家主義盛行的時代，猶太人到處被排斥虐殺。尤其在俄、德，奧帝國內，幾千幾萬的猶太人被甚麼藉故驅逐殺害。猶太人被剝奪一切政治權利，猶太的兒童不能享受學校教育，猶太語言文字亦被禁止。被虐待的猶太人整批地逃亡美洲，成爲美國人口的一個重要部分。直到二十世紀初頭，猶太民族問題還成爲歐洲的一個重大問題。

在上次大戰的時候，英國想利用猶太人反對德，奧，所以應許在戰後給予猶太復國。戰後乃在英國委任統治的巴力斯坦，劃出一部分土地，作爲猶太人殖民區域，由各世界猶太人捐款，協助各地猶太人還回故土，以作猶太建國的基礎。但是本來英國只是想利用猶太人，並無扶助猶太獨立的誠意。英國一方面允許猶太建國，一方面又排擠巴力斯坦的阿拉伯人和猶太人衝突。還回巴力斯坦的猶太人都因生活困難，不能生存。直到現在移殖巴力斯坦的猶太人還不過數萬。事實上，猶太復國運動可以說是已告失敗了。但是戰後俄德奧三帝國傾覆，和約及國際聯盟公約又有保護少數民族的規定，因此中歐，東歐排猶太運動暫時停止。

自從希特勒的法西斯運動產生以來，中歐的猶太人，重又臨到了厄運。希特勒的民族社會黨是以德國中等階級作中心的。中等階級的種族觀念非常強烈，同時因德國大百貨商店，大金融機關，大多在猶太人手中，引起民族資本家，小手工業者，小工商業主的怕恨。所以排斥猶太人，是代表德國小資產階級的一般心理，同時也就是希特勒收買人心，解決本身矛盾的一種巧妙策略。因爲排斥猶太人，第一可以利用民族情感，第二可以把資本主義罪惡，卸到猶太人身上，以欺騙勞動者，第三可以連帶把猶太人出身的馬克思一併打倒。但是這排斥猶太運動到底只是一個策略，在實際上，猶太人在國際金融資本主義的勢力是非常強大。就英美法各國最近所趨的反響，就可以明白。希特勒在目前爲了踐在野時的宿諾，滿足一般黨員的要求，雖有雷厲風行的排猶太運動，恐怕過了些時，仍得屈服在猶太金融資本家之前，而作相當的讓步。因爲究竟法西斯蒂還是非靠金融資本家幫忙不可的，這個事實，我們不當忘却。

（四月二日）

關於戰爭

克士

講起戰爭的慘酷，大家不免很寒心，然而戰爭的事實，却時常在發生，這豈不是很奇怪的事情？因了戰事的常有，有些人遂主張這是由於人類本性喜歡爭鬬的緣故，有些人甚至主張戰爭爲進化上所必需。現在我們試說明戰爭究竟是不是由於人類的本性？至於戰爭是否爲進步上所必要，這裏暫且按下不加以討論。

講到戰爭是否人類本性的問題，我們不妨觀察個人，看他是否好爭鬬。但是這種觀察往往不準確，因爲人的性情常隨生活狀況而轉移，英國的愛理奧脫說：『一個家族中的個員，情緒常常最熱烈，這是可用『血比水濃厚』這諺語來說明的。』但他又說：『家族中的仇恨也是一切仇恨中最峻嚴的。』人類爲什麼會有這樣相反的現象呢？這是毫無疑義的：在沒有利害衝突時，自然很和洽，有利害衝突時，就成了仇恨！由此可見個人間的爭鬬由於利害而非由於本性。

在個人和個人之間如此，在國和國之間亦然。這國和那國在沒有利害衝突的時候，大抵很和好的，如果有了利害衝突，不免發生爭鬬即戰爭。有時候因了利害關係，某幾國聯合起來和別幾國爭鬬，聯合的幾國互相稱爲『友邦』，軍隊互相稱爲『友軍』，稱別國和軍隊則曰『敵國』和『敵軍』。此種稱爲敵和友，全無一定，是以利害爲轉移的。今日稱爲友邦，友軍的，過一個時期或許成爲敵國敵軍，敵國和敵軍過一個時期也能變爲友邦和友軍，過去的歷史有着這種例子，可見國度的戰爭也和個人的爭鬬一樣，由於利害的衝突，並不是由於國民天生有好戰的性質。

看了此次中日的衝突，戰爭由於利害的關係，非由於人類的性質的話愈加可相信。本來，一國爲了自己的利益而侵掠他國時，被侵掠者的統治者爲了不肯損害利益，必起而抵抗。這是必然的事情。但是如果在統治者的利益上，還是不抵抗爲有利益時，他也就無意於抵抗。記得從前滿淸政府曾說過：與其把中國送給國民（他稱家奴），不如送給『友邦』，所謂友邦是指侵掠中國的帝國主義者。因爲滿淸政府本是侵掠中國而來，他們的立場也就站在侵掠中國的帝國主義者一方面，這原是很明白的道理。後來雖幾經變遷，但此種觀念却深印在軍閥們的腦中，未嘗改變。軍閥雖代替滿淸政府，執了政權，但他們的行爲是澈頭澈尾的反民衆的，並不能和民衆共生存，反正是民衆的敵體。此次日本帝國主義者來侵掠中國，佔領土地，殺戮抗日的民衆，在此種舉動上，中國的顯著的軍閥，不得不立刻引爲同志。封建時代的軍閥，一面壓迫民衆，一面還需要土地；買辦階級的軍閥，更進了一步，他並土地也不必要了，他們的任務專在壓迫民衆一方面。他們知道帝國主義者來治理中國，還得利用中國人，他們在他們的指揮之下幫同治理中國人時，不特仍然可以橫行，而且更加可以倚勢！因爲這種利害關係上，軍閥遂無心作戰，受軍閥飼養的政客更趁此發表些幫同欺騙民衆的言論，以作進身的階梯。從這些事實看起來，便是在必須抗爭的事態之下，只因軍閥們爲了自己的利害關係也就化敵而爲友，表面上是讓步，實際上是連結了一體。這都足以證明戰爭非出於人類的根本要求，只是由於利害的衝突的。

主張戰爭爲人類的本性的學者，純誤由於觀察未精，或誤信學說，他們只看了人類常起爭鬬，而不會深究使發生爭鬬的根本原因在那裏。一方面更輕信達爾文派的進化哲學，這派哲學上常說：生存競爭是生物界的普徧現象，這話原是根據事實的，但究其原因，生物的競爭原是爲了生殖過繁，食物不足，各爲了圖自己的生存，不得不競爭生活上必須的

雲飛電話

三〇一八九

請撥以下號碼

或有接不通 定無阻碍

三〇一八一 三〇一八三 三〇一八五 三〇一八七

三〇一八二 三〇一八四 三〇一八六 三〇一八八

食品・但人在人類社會裏，和各個體對自然而生活的動植物稍有不同，用了人工的方法可以增加生產，並且只要用適當的分配方法，也就用不着各人自己去爭奪・一國如此，國民間因了利害衝突的爭鬬可以消除，各國如此，國和國的戰爭當然可以消滅・而且各種生物的性質並非一成不變的，人的性質也是這樣，即使本有好戰的性質，生活狀況改變，也會隨着發生變化，何況爭鬬的起來本不由於本性，却是由於生活上利害衝突的關係呢？所以消滅戰爭不是不能實現的空理論，觀察各方面的努力，無戰爭的世界之實現，想不會怎樣延遲・目前因有着障礙，這障礙便是帝國主義者，軍閥，以及別種爲了私利而壓迫人民的東西・還有一障礙物，便是爲一般人不大注意的麻痺性，例如一二八事件發生以後，據說有若干中國從不顧慮他們，從不爲他們謀一些利益的『江北人』，作了便利日本軍閥的行動而予以嚴重的責難，這在銳利的觀察者看來，他們充其極也不過是中國軍閥的懦弱的模仿而已・國人對於幫助侵掠中國的敵人的人加以攻擊，固然不能不說正當之至，但是，對於大規模的便利侵掠中國的敵人的人，却並不加以嚴重的注意，有時反而在受人的歡迎！

哈爾濱歸客談（下）

沈元寰

義勇軍・義勇軍全盛時代，是馬，丁，李抗日的時候，現在已經很散漫了，有的是藏在山林裏面，遇着大隊的日人走過却不露面，要是日人祇有少數，那末就把他們『做』了・總之，現在的義勇軍祇能擾亂日人的後方，要是正式和日本人開火，因爲缺乏子彈，所以就很難辦到了・

哈爾濱的工商業・哈爾濱最發達的買賣是買賣鴉片・以前凡是人民要做這項『生意』的，還要領一種什麼鴉片票，後來因爲這項『生意』利息太好，日本人，朝鮮人，中國人都爭着要領票營業，『滿政府』因爲要『普濟衆生』，於是大發慈悲把那個領票的限制也廢掉了・現在就哈爾濱一埠言，已有鴉片公賣處三四千家・並且每家還雇着女招待以廣招徠，有的還把那些女招待的芳名標在門上做着招牌・這種情形，要叫這裏處在鴉片半公賣狀態下的黑籍同胞們聽了，一定要垂涎三尺！其餘正式商業都十分凋疲・國貨販到東北去，要抽稅百分之六十，國貨的價格當然就高了・日貨是完全免稅的，並且不受任何機關檢查，價格也非常低廉・不過，除了一部無智識的人民喜貪便宜而購日貨外，大部的人都情願多出些錢買中國貨，否則就買蘇聯貨・俄貨的價質南方，的確都很低得購買的・不過，俄商知道中國人有喜還價的毛病，於是常把貨價抬高一倍，倘若初到東北的人以爲外國人不討虛價，

農牧同志注意
白色單冠來克亨種雞卵雞
金青蜂種
萬大利
常州博愛門外 生生農牧場
農牧月報

諸君欲知暹邏何以在國聯棄權？荷蘭何以與日本協定密約？英國何以態度遊移？不可不研究南洋問題・欲研究南洋問題，不可不讀・……
諸君欲研究南洋與中國之關係，以及歷史，地理，政制，人口，教育，物產，貿易，交通，勞工等等，更不可不讀・……
英屬馬來半島
蔡元培題
▲一冊　實價九角▼
代售處
上海四馬路大東書局
上海愛多亞路生活書店
本外埠各大書店

那就上了他的老當。工業方面，以英俄的機械廠規模最大，中國人辦的有荳坊，麵粉廠，及小資本的機械修理廠。

人民生活狀況：三十年以前的哈爾濱祇有五六家人家，現在已變了一個有百萬居民的大商埠了。本國人以山東人爲最多，河北人次之，因爲這邊俄人多，所以人民生活都有些俄國化，哈埠生活程度很高，米和麵要賣廿餘圓，房租每間每月要三四十圓，其他物價也可想而知了。

哈爾濱的交通和出產：哈埠位居中東路的中心，左邊又常着松花江，所以水陸交通都十分便利。市內慣汽車都有，乘汽車確很便宜，每小時祇要二圓哈洋（現洋打八折），這是因爲俄國汽油價廉的緣故。出產以荳爲大宗，松花江裏的白魚非常鮮美，味同鰣魚差不多。

不要臉的白俄和鮮民：哈爾濱除了中國人民外，白俄要算次多，鮮民再次，日本人是最少數。不過，這些最少數的日本人，常利用那多數及次多數的人來侮辱及監視中國人。那次調查團到哈爾濱，日人就收買大批自願代表中國民意的韓人，叫他們向調查團請願，說他們在中國政府統治下怎樣的受壓迫，怎樣的受匪禍，現在在『滿洲國』管理之下又怎樣的享着承平之福。聽了就叫人肉麻。至於白俄，日人叫他們監視中國人。倘若中國人民有什麼抗日舉動，或其他祕密集會，他們就去報告日人（日本人也用同樣的方法，叫有些朝鮮人去監視白俄），所以人民突然失蹤是常有的事情。白俄對於日本人是非常謙卑的，街上遇見了常要脫帽行禮，這雖是因白俄另有用意，但究竟也是無恥的舉動。

十九路軍的威名：上海之戰，勇猛的十九路軍非但使日軍望而生畏，就是現在東北的日兵，談起十九路軍還有些膽戰心驚。沙君在哈爾濱的時候，有一次同一個日兵閒談（在東北的日兵，大都會講中國話的），這兵是曾經參加滬戰的，他也極力贊着十九路軍勇敢，尤其講大刀隊是所向披靡，這兵大約是嘗過大刀滋味的！所以沙君說，像承德那樣有險可守的地方，倘有十九路軍或同等的軍隊在那裏把守，至少可支持一年以上。據說湯玉麟的軍隊是完全土匪收編的，平日不敢發槍，因爲怕兵士們帶了槍逃走，訓練更是談不到，餉着又欠餉七八月，等到事急，要他們効命怎麼可能呢？所以弄得湯自己也『不知軍隊到那裏去了』。

蘇俄沉默：事變以來，蘇俄就取着沉默態度，日軍在中東路的違約運兵，日機炸毀鐵車，蘇俄都忍受了，不過，在蘇俄邊界上確備防得十分嚴密，日俄戰爭不過是時間的問題了。

日人收買民心：日軍自佔滿洲後，知道東北人民的心還未征服，於是大施其假慈悲手段，如人民有疾病的，日人的紅十字會就來給他醫治，給藥不取分文。電車上有老婆婆或小孩子攜帶物件的，下車時就有日人來代他們提攜。稅的細額也比以前減少。不過越用這種詐僞的手段，越使那殘暴的陰謀暴露。

中交銀行是『外國銀行』：中交二行在東北設着分行，因爲這二行的紙幣在東北流通的很多，所以日人不便接收，於是稱牠們爲『外國銀行』。

顧維鈞的汽車：調查團到哈埠的時候，沙君是親眼看見的。別國代表的汽車上，是一面『滿洲國旗』和一面該代表國的國旗，不過顧維鈞的汽車上，兩面都是僞國旗，這種辦法，大約也很費當時代表們的一番心思和爭論吧。

一個釘子：三月一日是僞國成立紀念日。該日哈市政府派了代表『民意』的代表到各國領事那裏去，請各領事建議各本國政府承認『滿洲國』。不過各領事都拒絕接見。這也可算僞市政府碰了個小小釘子。大約所謂『民意』，各國領事們都很明白的了。

二二年三月十九日

淞滬戰役繪影繪聲的空前巨著

影寫版精印 九開本精裝

定價每冊五元 特價二元九角 郵費加

預約期 本年四月底截止 五月出版

中國史事研究社編輯 生活書店總代售

暹羅革命與華僑末路（暹羅通訊）

刑天

> 編者先生：希望這封信由新加坡轉達而來，可倖免於檢查機構扣留！因此胡亂的藏用而妄寫，以減輕其危險，亦希望得到你的原諒！其實這篇東西，一因良心驅使，一因僑胞們的迫促，這確實是代表一般僑胞們的意見，而且不過是得受種種而已。希望你能允許發表，使祖國的同胞們明瞭我們海外僑胞所受的苦痛，和我們暹羅的政府對待，中山先生所許為『革命之母』的華僑約大感——為了不能不為民族前途的黑暗掙扎之故，請你將我的通訊儘代付梓罷！
>
> 先生！我們不能不露自己的掙扎呀！敬祝
>
> 撰安！
>
> 刑天謹上。

霹靂一聲，去年六月間，拜和尚的黃衣之國的暹羅，居然也革命起來了，由君主專制一變而為立憲政體，全世界——至少可以說全遠東——的人們，耳目為之一新。大概誰都要想，這許是時代之輪已將她推醒！更使我們驚異的，首都曼谷，竟以一晚，革命立刻告成(？)，創全世界有史以來革命成功之新紀錄，誠然是以向老大不中用的中國誇耀一下了。感恩不淺的，確是佔暹羅全國人口三分之一以上，無國收管的三百餘萬華僑，總算託福的情形，請看下文。

暹羅人是誰？和我們有什麼瓜瓞之親？

我們現在所稱的暹羅人，實在並非土著，不過現在他們還有暹羅的政權而已。他們自稱泰伊，意思是『自由』，據人種學家的考查，他們本來自我國長江上游川滇一帶，據說確係發源於中土的一種古民族。我國史籍所載，上古時的九隆，秦漢時的哀牢，唐代的南詔，都是他們的祖先。直待忽必烈破滅大蒙，他們才從大理府大舉南徙，征服真臘，而建暹羅國。自接受了佛教的洗禮，濡染了印度柬埔寨等處的文化，於是她的面目便和父母之邦的中國不同起來。距今一百六十年前，暹羅為緬甸覆滅，華僑鄭信（即我國史籍所載之鄭昭，其實『昭』乃暹語『王』之義，並非其名。）起兵逐緬，重建暹社，建都曼谷，實際上便是本王朝的創業始祖，不過晚年為其壻暹人（Praya Chakri（即我國史籍之鄭華）所篡，今王拉瑪七世還沒有否認是他的玄外孫。所以說起來，中暹兩民族的關係實很為密切。但是歐戰以來，她已擺脫了不平等條約的束縛，無外顧之憂，便專用對付境內三百餘萬（以血統論自然尚不止此數）無國收管的華僑。獨對華僑課以人頭稅，入口須繳暹幣三十銖（一銖約合我國國幣一圓四角左右）。華僑學校不但須依法立案，一切行政均須呈報，而且華僑教員須先考暹文，及格始准上課，否則驅逐出境，重罰校董。華校一律須聘任暹人校長一位，課本均須嚴格審查，新書禁用淨書。華僑子弟生於暹境者，一屆廿歲，便須應徵入伍，否則另課重稅。不論任何中國紀念日，一律不許昇旗，違者嚴懲，（曼谷較鬆，內地尤嚴。）……猛於虎的苛例，接踵而至，絡繹不絕。而我

福字紅聽餅乾

泰康食品公司

人文

第四卷二期要目

時論正變的史學　歐閣東
中國儒學特殊的文化關鍵　同渙
戰債問題　堅冰譯
于賓開見紀略（續）　寅陸鼎著
鋼鐵青年軍戰記
一週研究筆記　紅棠
讀書提要
世界人物誌　吳澤霖
大事類表（二月）
新出圖書彙目
最近雜誌要目索引
（共一千七百五十八目）

本刊發行以來，三載，[illegible]

全年十冊 國內四圓 國外[illegible] 郵費在內

布面合訂本 第一卷上下兩冊三圓 第二卷三冊[illegible]

人文月刊社發行

上海辣斐德路[illegible]第四十二號

代理處　上海生活書店　新月書店

們實明的政府，對於我們三百餘萬迷羊到底不知是忘了呢，還是管不及？這是化外之民聽任其自然？在此僑民僅寥若晨星的國家，遠至地球背後的美利堅，都有領事駐還，而我們佔暹羅人口三分之一以上的僑民，却祇常戴着『無國收管的僑民』的頭銜，任人宰割，任人魚肉。然而革命咧，北伐咧，賑災咧，抗敵咧，我們何嘗敢忘了我們的祖國呢？但是，希望，希望，希望到了今日，(國是且不談，)我們的政府祇想到發證貨罪是件急不容緩的事情，立時電委曼谷中華總商會主席陳守明君代爲辦理，其除的一切，還是很有時給我們希望！

暹羅革命了，當有一番新氣象了！三百餘萬無國收管的僑民，一面要叫不到什麼，自然也想望這邊可有些兒惠沾沒有。是的，新立憲政府的惠確實沾到了：他們有加勁努力的計劃，限十年之內，要把這多得討厭的無國收管的僑民，強迫同化得一個乾淨，省得忙不開的我們本國政府麻煩了！功德無量！

『強迫敎育』是立憲政府的六大政綱之一，是給予三百餘萬無國收管的僑民的見面禮。本來，在一個國家政治上了軌道，強迫敎育確是一個需要政策，但是暹羅國的強迫敎育却有別開生面的妙處、並非真正要提高其本國人民的知識，減少文盲，實際只是採取日人在台灣朝鮮所施行的手段，來強迫華僑子弟棄中文，習暹文而已——以根本方法剷除我們的民族觀念！你且看他們的官話怎樣打法：(一)凡十歲至十四歲的兒童，不分國籍(實際只是不分中暹)，一律須受強迫敎育條例的限制。(二)不論任何國人所辦學校，—其實只指華僑學校，其他如歐美人所設之敎會學校，本爲敎授暹羅兒童，當然不生問題。)一律須完全依照敎育條例辦理，每週實足敎授暹文課程二十五小時，不得減少，否則禁止兒童入該校肄業。(三)每學期敎育部派員考試各校學生之暹文學業，不及格者，該校敎職員須受處分。(四)敎員非精通暹文，考試及格，不得任用。於是我們這三百餘萬無國收管的僑民，慌張起來如熱鍋兒上的螞蟻，不知所措了！會議咧，請願咧，電請國府聲援咧，結果還是等於零！

好像日本佔我滿洲，一定要進窺熱河平津一般的趨勢，強迫敎育的政策之後，跟上便增修移民律，嚴整徵兵制，極盡其投井下石之能事，驅我們上末路！關於移民律，據五年前所訂的，我們入境已經須繳納入口稅三十銖，另外還有手續費等小賬，不過

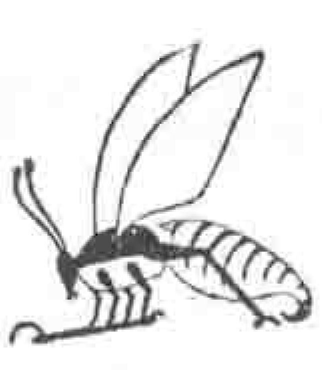
華北養蜂月刊 每年十二期
曾仙舟編輯 價一元五角
(再版)四十年養蜂實務誌
實地經驗
曾仙舟譯 價一元五角
(再版)蜂王養成法
曾仙舟譯 價四角
養兔百餘話 價一元二角
發行所 北平南長街東河沿十五號民生養蜂場
▲生活書店經售▼

那張居留證作爲終身有效的，出境返暹護照（華人領暹羅護照），取費十五銖，以二年爲期，過時作廢，而現在所增修的，入口稅加至一百銖（約合國幣一百四十圓左右），離暹一年該居留證即爲廢紙，往返護照亦加二十銖，期限亦縮至一年。不但這樣變料加重，此外尚有許多限制的條文，例如二十歲以下的，無父母同來，不得入口；十二歲（不論男女）以上，不能寫讀暹文或其本國文的，亦不得入口等。（據此間政府統計，華僑眷屬之來暹者，平均每日約四百餘人，今實行此例，又一重大打擊。）至於徵兵，現已公佈，凡生長暹羅的男子，滿十七歲一律須應徵入伍，否則重加科罰，決不寬貸！此外尚有什麼助收費（每人六銖），所得稅，營業捐……等等，五花八門，簡直聽聽也可以叫你頭痛！於是，我們這三百餘萬無國收管的僑民，不論男女老幼，都得爲暹羅政府盡義務，至於公民權却不當妄想的！公民權我們也的確不妄想，民族的生命却是我們不能不掙扎的啊！

我們所遭遇的是如此，偶然見國府要人之光臨暹羅，當然似大旱之見雲霓，可是要人們都聲明來作私人觀光而已，（最近國際司長朱鶴翔來暹，亦祇以私人名義拜會暹羅外長，敘敘寒暄而已。）從沒有一位來辦過一件正式的公事！尤其使我們莫名其高深的，那位僑居暹羅的黨國要人蕭佛成，去年不得志而返暹時，竟大大的稱道暹羅政府對待我們華僑的天高地厚，而以中暹訂約等事爲實緩不宜急，甚至是不需要的事！

最近，暹羅代表在國聯開會時，公然表同情於日本，其所以然之故，雖然代運軍火尚是未證實的謠傳，但是他們要對於佔國內人口三分之一的僑民施壓迫，是怎樣需要一個強有力的保鏢呢？我想這一層，親暹的要人們一定會體諒而代爲辯護的啊！

廿二，三，六，暹羅。

中國人在巴黎（法國通訊）（上）

胡爾

不久以前，巴黎某報的一個女記者以 Chinoise à Paris（中國人在巴黎）的題目在巴黎晚報（Paris Soir）及其他的兩個日報上發表了一篇敘述中國人在巴黎生活的文章，而且還附帶的發表了幾張那位女記者親自往華人社會中去攝的照片。但那是很淺薄的，因爲她並不確切的明瞭中國人在巴黎的生活情形，而且還僅僅是部份的。法國人對於中國人的生活是充滿了好奇心與一種傳統的偏見的，好似不久以前巴黎的一個有名的圖畫週刊"Voila"上所登載着中國吃飯用筷子而當着一種神秘一般。

記者爲着切實了解中國人在巴黎的生活情形，於一月前即開始調查，並到各地華人叢集的所在作詳細的訪問。

中國人在全法國，據領事館某君告記者，大

約有六七千人。所以不敢肯定的說六千或七千人者，是中國人在法國除了一部份外，多沒有向領事館註册，其詳確的數目領事館也不知道。在這六七千人中，小販最多，大約有五千多，大半是浙江靑田人，此等小販滿佈全法國，不論大城小市，均有他們足跡。他們所售賣者爲輕巧的東西，如紙花，小磁器等。其中除紙花爲中國人自製之外，餘多爲日本貨。此等小販都沒有智識的，替日人兜售可獲厚利，而法人亦誤以日貨爲中國物品。此等小販在巴黎較少。其次是學生，在法約有一千，除里昂(Lyon)，南西(Nancy)，士塔拉士堡(Strasbourg)，蒙柏里(Montpellier)，有一部份多集中巴黎。又次之爲工人，華工多爲十餘年前來法參加歐戰的，他們留居地爲比晏古(Billancourt)，人數約七百，他們的工作與待遇大致與法人相同。中國人的商業是純粹談不上，除了幾家飯館之外，幾乎可以說沒有別的。中國的外交機關也在巴黎。記者爲使讀者明瞭起見，分述如下：

（一）中國公使館　當然讀者先要知道的是中國公使館的情形。中國公使館是在巴黎第七區 Rue de Babylane。

但無論那一個中國人，一到巴黎而要去中國公使館，一走到公使館門口就得大吃一驚的，因爲公使館旁邊就是一家電影院。所以吃驚的並不是電影院，因爲電影院太平常了，不過他却是連着公使館。這電影院的建築與公使館又很相同，大家不明白，以爲中國公使館是在開着電影院。故曾驚奇。這原來又是一件中國外交界的軼事。當高魯做駐法公使的時候，因爲政府沒有錢來，已經欠房租兩年多了，房主人（這是一個美國人）逼公使館拿房錢又拿不出來，想把公使館連公使一齊趕出去吧，又因當時訂有合同，非經法律手續不可，想訴諸法庭也是沒用。房主人却想出了一個折衷辦法，把一部份房子向公使館討回租給別人開電影院。高公使聽了這消息，左一個電報右一個電報打到政府財政部去要錢付房租，免得出醜，那知道連一個『蘇』(Sou所謂『蘇』，即法幣一個銅圓之半也)，政府也不寄來。結果只好給房主人租出去做電影院了。所以，在巴黎的公使館，中國的是最特別的。無論那一國都有一座大洋房，獨獨中國的有一部分做了電影院！記者碰着了好幾個法國人，他們往往尋開心地說着，你們中國公使館現在開電影院嗎？這種問話，恐怕巴黎的中國留學生多不免被外人問過的，

德園家禽函授學校招生

本校用最新方法，函授養雞，詳章函索即寄。又本校所出版之禽聲月刊，爲我國唯一專談家禽飼養法之月刊，全年十二册，國內連郵一元，國外一元四角，郵票十足通用。

地址　上海漢口路N字二十四號

N.24 Hankow Road, Shanghai, CHINA

星期三

第一卷第十五期

◀要目預告▶

民國二十二年四月十二日

時事偶話

碎話

小說

星期三週報社

中產階級的五年儲蓄計劃

一次存洋六百〇七元或每月存洋十二元七角九分

滿五年，得本利洋壹千圓整

上海北京路通易信託公司儲蓄部

大家也沒有法，只紅紅臉而已。

（三）中國領事館　領事館也是在第七區，Avenue Denoil Lenncor，地方是一條走不通的小街，如果不留心一點，眞不容易找着。外交事件由公使館辦去了，故領事館大體說來是很清閒的，故當領事什麼之類的人，據記者所知，有的還在巴黎大學讀書。（所謂留學又當官也。）有的所謂領事被法人叫做Gamins（如果要譯成中文即『頑童』之意，笑其太年輕無知也。）好在領事館又沒有事情可作，所要辦的公事，只須在護照上打打印，或者替學生辦一件生庚年證（Lacte de Naissance），或者替工人譯一點什麼東西。他們的收費可也不輕，不管大小、三五個字的東西，一律收二十五法郎一件。

漫筆

晴鶯

記者近在翻譯革命文豪高爾基一書，看到列甯對於黨內信仰搖動的分子之堅決的不肯遷就不肯妥協的精神，受着很深的感動。先是社會民主黨分裂而爲兩派，一爲樸列哈諾夫所領導的孟希維克派，一爲列甯所領導的布爾希維克派。高爾基很想設法把這兩派團結起來，使全黨的力量不致分散，而得着更大的力量；施力主張列甯和孟希維克派的麥托夫等開一會議，商量辦法，列甯乃堅決的拒絕，甚至於說他甯願分屍四段，不願和這班人妥協。雖麥托夫譏笑他，說在俄國只有兩個布爾希維克黨人，一是柯爾郎推，一是列甯自己，但他只付之一笑，絲毫不爲之遊移。後來在布爾希維克黨的自身，又有博達諾夫等一派人又以意見不合，分裂爲『前進派』，高爾基又竭極設法使他們重新結合，又被列甯嚴詞拒絕，連高爾基都被他責備一番！後來事實上是列甯看準了，孟希維克和前進派一班人都在理論上立不住，漸漸地退到暗淡無光的角落裏去了。理論徹底，策略準確，然後以排除萬難堅定不移的勇氣和精神向前幹去，必有成功的一日；即始初同志儘少，這種堅如金硬如鐵的同志，一個可抵十個百個，內在的力量是異常偉大的。這是我所得到的最深刻的感想。糊裏糊塗地幹着，像『垃圾馬車』一樣地兼收並蓄，即一時好像轟轟烈烈，終必以虛僞的或盲目的信仰，被投機分子的盡量利用，徒然成爲以主義（？）爲幌子，以私利爲中心的一團烏合之衆！

但是堅定不移的態度，必須出於理論上的徹底正確，策略上的徹底正確，然後纔能在驚風駭浪中，穩定着舵，雖千轉百折，仍朝着正確的方向前進，纔終有達到彼岸的時候。否則自己糊塗，還要強人也糊塗，這便是剛愎自用，結果反足以僨事，此即所謂差以毫厘，謬以千里了。

現代日本研究叢書

贈送樣本

已出十冊

現代之日本（滿蒙之現況）　五角五分

熱河　四角

現代之日本（農村問題 金融資本 對外貿易）　四角

現代之日本（政治 財政 外交）　四角

中國農村問題　四角

太平洋書店刊

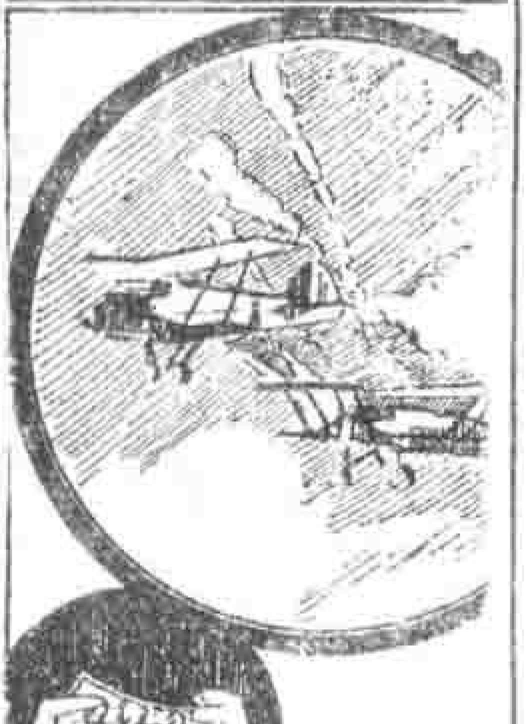

望遠鏡與顯微鏡

徒然

還須努力

在二月中旬的一張日報上，拜讀了一則題作『政府注意蒙民疾苦』的新聞，說是『行政院通飭綏熱及新疆青海等省政府，注意蒙民疾苦，豁免苛捐雜稅，昭示中央德意。』拜讀之下，覺政府注意人民疾苦至於窮遠的綏熱新疆等省的蒙民，德意之昭示眞是無遠不届，澤及五民（漢滿蒙回藏也）。但在同日的同一報上，又見有廣東省潮安抽迷信捐，每人入廟抽兩仙的新聞，就又覺得政府的德意何不昭示到粤省，因爲在我心目中，入廟抽捐也應改列入苛捐雜稅下的。後來聽人說現在的粤省府暫不受中央政府之節制，也就諒解中央政府的無奈而擱開不作苛想，正像政府通令熱察等省豁除苛捐一樣。但在今天的報上，又拜讀到一則題作『蘇省努力增進稅收』的新聞了，不免又引起豁除了的苛想。可是蘇省所努力舉辦的稅是石灰磚瓦窰業稅，一時決不定能否把它列入苛捐項下，祇得暫不論苛捐而改瞧努力，實在努力增進稅收的標題太夠味了。

努力，我和它初次碰頭，是在許多機關的禮堂以及各處的牆壁等處，因爲中山先生賚志以歿之前，曾留下兩句遺訓，叫作『革命尚未成功，同志仍須努力。』接着就由同志中善於屬聯者妙手拈來，成爲一聯。我國人善文章因之也多善屬聯，無論什麽場所，總離一聯以示風雅，譬如酒飯店裏的『共對一樽酒，相看萬里人』；旅店裏的『乾坤爲逆旅，風月作良朋』，兵營裏的『日暖柳營春試馬，月明虎帳夜談兵』等等，不管地與聯的相稱與否。但惟其想示風雅，因之也容易出醜，譬如『革命尚未成功，同志仍須努力』這一聯罷，只有掛在總理陵前才恰好，到處張貼書寫，就有點不妙，即使掛在國府禮堂上，當國府遷洛時就使它成了個孤零零的剩餘者，讓國人見了興歎，敵人見了好笑。至於寫在承德熱省府的門牆上，與『堂堂入承德』省府的皇軍』一對照，（見七期本刊畫報『日帝國主義鐵蹄下的熱河』），就簡直如在上面所說的出醜了，雖然或許有人會說據『天下爲公』之義，革命成功不必自我，請日軍代拆代行也無傷乎大雅。

再說和努力作第二次見面，那就是報上的『蘇省努力增進稅收』了。這努力和以前見過的第一種努力比較之下，自然表現着顯著的進步。芝加哥

註冊商標

天廚味精廠

主要出品

味精　醬油精

爲最鮮美之老牌調味品

澱粉　膠粉

爲染織等工業主要之原料

製造廠　上海菜市路一七六號

電話　八三一五五　八〇三五〇

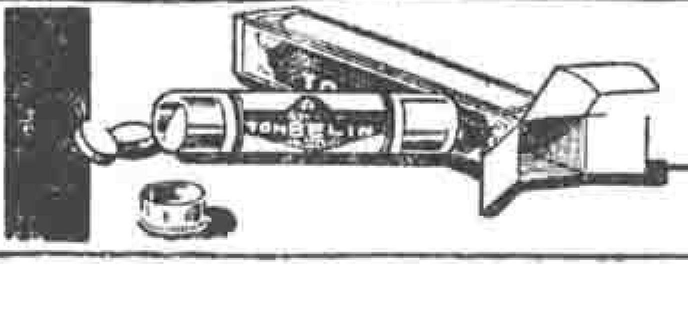

止痛安神

痛必靈

國產特效良葯

新亞化學製葯公司出品

上海[illegible]路七百十[illegible]號

博覽會說是表現近百年來之進步的，惜乎我國已停止參加，不然的話，製成努力增進稅收的模型送往展覽，與我國邦交素來敦睦的美國，當不惜與以超等獎牌。但努力尚只及於石灰磚瓦，總覺嫌不到家而請同志還須努力。若說努力要到怎樣程度革命才算成功，則我想不愧革命策源地的廣州所徵收的出關捐等等比較更努力，或可借鏡。（見上期廣州通訊）若欲進一步努力，則可衆辦養兒子捐孫子捐等等，若怕麻煩，則點人頭抽捐較不費事。

借款救國　什麼救國什麼救國的名目已經多得要請會計師會一查才能證明確數了，而在這無數的救國之道中，老實說我一種也不能首肯，最大的理由就是國還沒有救好，我雖非實驗主義者的高足，拿證據出來給我看的心思却也有，所以對於雖香醫威武如玉容救國航空救國，尚且懷着一肚子的疑團。但時至今日，否極泰來，中國的國運總已有了轉機，而民族也將復興，證據，就是湖南省已在募集救國借款五百萬，並且限本年六月底如數募齊。

湖南省這救國借款雖限本年六月底如數募齊，而攤還却須二十四年起，而且須分二十年才還清。分二十年還清是有理的，蓋越之滅吳也，十年生聚，十年教養，兩個十年不正是整整的念年？雖然借款不比滅吳，但借款既是救國，救國自亦等於滅吳也。

這筆大借款是幹什麼用的呢？據報載作爲「接濟國難」以及維持省防經費。

國難原來祇須錢來救濟，這眞是救國難的大發明了，理合呈請政府專利，至於專利若干年呢，則難說，那要看中國再經得起若干年的糟塌了。

生活書店

代辦全國各種
圖書雜誌手續
簡單寄遞妥捷

伏生國際論文集

——伏生著——

第一集　一冊　四角

本書是把廿一年六月至十二月中旬間，伏生先生在生活週刊上所發表的關於國際問題的論文彙編而成的；自廿年九一八暴日掠奪我東北國土之後，國際間的風雲日亟，驚心動魄的國際事變之震動我們的耳鼓和心絃者，可謂繼續不斷的源源而來，本書的內容，可算是這半年間國際戲劇的縮幕，一幕一幕的表演在我們的眼前。本書著者對於國際問題的研究，最善於用冷靜的腦子，作客觀的縝密的分析，無論怎樣複雜的問題，都能提綱挈領，左右逢源，說得你不懂也要懂，而且還不由自主的感覺到興味盎然，看了忘倦。

發行　生活書店

上海陶爾斐司路中

摩登女子需要摩登裝飾．摩登化粧品需要摩登裝璜．摩登化粧品的裝璜是**實硃滾印製**的**罐盒瓶蓋**．此種最新出品唯有康元廠獨家製造．

上海康元製罐廠

江西路一二二一號　電話一七四九四

名著小說

回顧（三九）

Edward Bellamy著 克爾譯述

「這個軍隊的將軍，一定是全國最出類拔萃的人才了。恐怕比總統還要偉大罷。」我說。

李醫生說，『他就是總統。也可以說總統的最大任務就是在乎做全國產業軍的領袖。』

「他怎末選出來的呢？」我問。

李醫生說：『我在說明競爭優勝的時候已經告訴過你了。就是成績優良的工人，經過了工人的三等級而變成職員，職員之中，由小隊長變成中隊長，由中隊長變成大隊長，再上去，就是本行會裏的將軍了。有的幾種大職業裏，這大隊長與將軍之間還有一個啣接的階段。本職業裏的一切動作都在這將軍的管理之下。他就是政府裏的一科的科長，在政府裏代表他所管理的那種職業，對於政府負全部的責任。一個行會裏的將軍是一個很有光榮的地位，可以使許多人的野心得到滿足。拿來與你所熟識的軍隊的組織比起來，他可比是一個少將。在他之上，就是那十大部門的首領，這些首領就好比都是中將。每個中將管理一個部門，在他之下，各有十幾二十個的管理各行會的少將，向他報告一切。這十個中將組成一個會議。在他們之上，就是總司令，也就是美國的總統。

『這個總司令是要由普通的工人做起，經過一切的等級，一步一步升高上去的。有好成績的工人，就可以有資格變爲小隊長，由此而中隊長而大隊長，這都是由上級的職員任命的，嚴格地根據候補者的最好的成績任命的。每個行會裏的將軍各自任命他的下級的職員。但是將軍自己却不是任命來的，是由投票選舉出來的。』

我說：『投票選舉！這樣的話，候補者們爲取得部下的擁護起見，要用種種的詭計，這不是對於行會的原則很有妨礙的麼？』

李醫生說『假使工人有投票權，或是對於選舉有干與的權利，那一定要變成這個樣子了。但是工人們並沒有這個權利。這裏是我們制度的特點，各行會的將軍都是由行會的名譽會員投票選舉出來的，就本行會許多的大隊長中挑選出來的。這名譽會員就是本行會裏服務滿了年限而退老了的會員。你已經知道，我們在四十五歲的時候，就註册退出產業軍，可以把我們的餘生，在修養和休息中過去。但是，我們在工作年限中發生的種種關係，

飛虎牌油漆

註册商標

配製現成塗刷簡便顏色美麗
種類完備價廉耐久國產上品

上海振華油漆公司出品
總發所 上海北蘇州路
各埠五金號油漆號均有經售

五和織造廠出品

上等國貨

鵝牌春秋衫

質地精良 柔軟適體
經穿耐洗 價格便宜

總發行所門市部 上海五馬路寶善街 電話 九三三八四

廠址 上海華德路盛路 電話 五二一七四號

上海市銀行業同業公會會員銀行

中國實業銀行

▲銀行部 專營存款放款貼現押匯國內外匯兌及一切銀行業務

▲儲蓄部 辦理定期活期分期及各種儲蓄基本穩固會計獨立利息優厚

▲信託部 代理房地產買賣租賃建築經租保險倉庫代理買賣有價證券并其他信託業務

▲保管部 保管各項貴重物品證券等設有最新式堅固保管箱租費從廉章程函索卽寄

▲貨棧部 自建堅固高大貨棧在蘇州路專爲客商堆存貨物裝卸便利棧費公道

▲鈔票發行部 特許專部辦理發行輔幣十足兌換便利

▲總管理處 博物院路三號 電話一九五五八

▲上海分行 北京路三十八號 電話一八七二五一九

▲上海各區辦事處 南京路 北四川路 靜安寺路 法大馬路 小東門

▲外埠分支行 天津 北平 青島 哈爾濱 南昌 九江 長沙 威海衛 大連 漢口 濟寧 秦皇島 唐山 南京 鎮江 蕪湖 安慶 南通 蘇州 無錫 常熟 杭州 寧波等其他內地均有代理處

還是很有力地使我們關心的。我們從前工作中的伴侶，常常就是我們終身的伴侶。我們都繼續着做從前在裏頭工作過的各行會裏的名譽會員，這各行會現在在第二代人的手中，但是我們對於他們的幸福和名譽，還是保持着極敏銳的趣味和感覺。在各種行會的名譽會員所維持的俱樂部裏，我們常常聚會，我們最常談到的，就是這些問題。要做領袖的青年候補者們，能夠通過我們老前輩的考驗的，多半是很有才具的。因為這個緣故，所以國家就把選舉各行會的將軍這個責任交與各行會的名譽會員去擔負。我敢說，從來沒有過一種社會有過這樣理想的選舉團的。他們完全是公平無私的，對於候補者的特性和成績的紀錄也都知道得很清楚，他們只求得到最好的結果，他們完全沒自私心。

『那十大部門的各部長，是由本部裏的許多將軍中挑選出來的，也是由本部裏的各行會的名譽會員投票選舉的。自然，各行會都寧願把本行會的將軍推舉出來做部長，但是假使不能到其他多數的行會的擁護，單獨一個行會是不能達到這個目的的。我告訴你，這選舉實在是頂活潑有趣的一件事情。』

我說：『我想，總統是由這十大部門的部長中挑選出來的了。』

『正是。但是各部長都要在退職了多少年之後，才有資格被選爲總統。一個人經過各種的等級而達到部長的地位，很少是在四十歲以下的。再做五年一任的部長，他多半是四十五歲了。假使不止四十五歲，他也要把這一任做完。假使不到四十五歲，那末他任滿的時候，也是由產業軍中退出去。他不回到低級的工作裏去了。在他變成總統的候補者以前，我們給他相當休息的時間，使他覺得他已經又是全國大衆中的一員，不只是產業軍中的一員。而且使他可以利用這個時間去考察全部產業軍的情形，不單知道他從前所領導的一部門的事情。總統的候補者都是從前的部長而具有候補的資格的，但是他的選舉，却是由全國與產業軍沒有關係的全體人民投票選舉出來的。』

『產業軍裏的人民都沒有總統的選舉權嗎？』

『沒有的。假使有的話，恐怕於紀律上很有妨礙。總統是代表全國來維持紀律的。他是有監察權的，這是我們制度裏最重要的一部份。』

小言論 第一二集 各一冊 各八角 生活書店發行

上海市教育局登記 立信會計補習學校 函授部招生

本校設立至今已三載講義詳明批卷認真一以切合實用之宗旨開辦來學者將近千人現仍繼續招收新生分科如下

（初級）商業簿記會計 英文組 中文組

（高級）高等會計 銀行簿記 公司會計

有志學習會計者可按照本人程度選習各課詳章及函授簡章函索即寄

校長潘序倫

校址上海寧波路一九〇號

聚沙可成塔
積少能成富
唯一捷徑為
四行儲蓄會
定能使君有滿意之答復
會址 上海四川路六十九號

上海婦孺產科醫院

專門治療婦女產科病症

主任 德國醫學博士 婦女產科專家 丁名全醫師

門診 下午一時至四時 電話三三六五七

院址 上海愛文義路小沙渡路口一千二百七十號

住院章程函索即寄

狗頭老牌

絲線絨襪

上海鴻興襪廠出品

總發行所 五馬路

信箱

彷徨瞎想

沈經農

韜奮先生：不幸我們是一個亂世中的青年，更不幸我們又做了這個次殖民地的中國青年，老實說，如果不是一個極端的自私自利者，那個不想憑着自己的滿腔熱血，咬緊牙關去死幹一下呢？可是問題也就在這兒發生了，就是我們究竟去幹些什麼？照我們中國目前的情形看來，唯一的病態似乎就是產業落後，因之，振興實業就是唯一的救國辦法。但是振興實業的先決問題，就要科學發達，所以最初我就想我們如果想爲大多數人謀福利，想挽救中國，我們就應當把我們的全生命獻身於科學，尤其是自然科學的研究。但是在這個外受帝國主義的蠶食，內遭軍閥，政客，買辦，土豪……的作祟，弄得一塌糊塗的中國，能有科學發達的可能嗎？再退一步說，就算中國也會像當初歐美社會那樣穩定，以致竟和他們並駕齊驅地所謂文明起來，那末，大多數人就得享受幸福了嗎？睜開眼睛看看吧！誠然，現在已進步得非常文明了，我們的人類非但可以坐了火車，汽車，在陸地上到處遊行，並且還可以鑽進海底去，還可以和數千里外的朋友談天，還可以把我們做過的事情，說的話語在指定的時間內全部重演出來，而且還可以在天上飛！總之，似乎一切都可以了。但是大多數人還沒有享受到這些文明呢。最不平者竟連生產這些文明的勞動者還沒有享受到哩！哦！我幾乎忘了，他們也得享受到一些的。例如他們可以去坐四等車，可以趁貼着煙囪旁有時還被烘烘的統艙，可以限着時間去坐公共汽車，而且還可以背了兩手站在商店門口聽聽無線電！不過，這物質文明的結晶，我們也不能把他們全部都目爲是少數人的享樂品。也有許多是爲大多數人着想而且事實上也使大多數人已經享受到了。例如，從前要驅散聚衆的集會等事，必須要派了大隊人馬，耗費許多時間，才得勉強成功。但現在據說只要放幾個流淚彈就行了！從前一刀只殺一人，一箭至多也不過雙雕而已，但現在一枝機關槍就可以送終數十人，一炮可以殲滅數百人之多！幾顆炸彈可以一時把一個熱鬧的都市化爲烏有！這樣，我忽由獻身於自然科學的志願轉變而爲蔑視那些不顧實際祇知死板板地埋頭於實驗室中的人了。所以此後我又另闢途徑，經過考慮以後，

生活書店出版

遊記

遊蹤

▲一冊　四角▼

在交通比較發達的國家，一般人多以旅行爲樂事，在中國則有「在家千日好，出外一時難」之概；所以對國內的遊歷觀察，常是一件困難的事情，惟其如此，所以關於國內各處風俗人情山川名勝的記述，尤其值得我們的注意，其實仁者見仁，智者見智就是遊歷過觀察過的人，對於別人考察所得的結果，也可當作貴重參考。本書是蒐集生活週刊中關於此類稀有精彩的材料編成的，文筆簡練有趣，很可供未遊者及已遊者之實驗，並可作學校課本讀。

黃海環遊記

一冊　二角半

「知彼知己，百戰百勝，不知彼，不知己，一次沒有戰，卻沒有一次不敗，這都是當然的道理，今雖晚，多一個人知彼，或者在大敗以後，能給減少些敗的原因，多少總是有益的。」本書著者，天性好遊，瀋陽，朝鮮，日本是著者常到的，此次費時一月有五日，歷青島，大連，瀋陽，朝鮮京城，釜山，東京，箱根，橫濱，西京，大阪，神戶，長崎等十二處，著者用極犀利生動的文筆，通俗而為有興趣的體裁，把這一路觀察所得，和日本用心的陰險，處處驚心觸處以羅我。讀此書後可以知道日本的現在和未來，給我們如何去努力的一種參考。

遊日鳥瞰

一冊　七角

本書是生活週刊的日本特約通訊記者多位，就留日五六年來觀察所得，用極精確敏銳的眼光，犀利生動的文筆，記述日本全國情形，如工業的發達，科學的猛進，農村合作事業的蓬勃，新聞界的社會活動，與夫山川之明秀，民情風俗之特性，人口繁增之恐慌，婦女新職業之內容，人民健康之注意，以及日人心目中的滿蒙，日本議會與中國問題等等。詳載靡遺。當茲國難追急，尤應明瞭對方情形，藉資準備。凡我同胞兩宜人手一編。

我覺得去獻身於文學也是一個辦法・因爲文學家可以利用他那枝尖刻鋒利的筆・用迂迴曲折的方法描摹出一些社會的現狀來，可是問題又發生了，正因文學家的作品是迂迴曲折的虛構物，而且有時爲容易招引讀者起見，不免要插進些動人肉感故事之類，可是這些又會引起小資產階級者的誤會，並且也根本不能感化他們的意識・假使露骨些呢，又要遭『赤化』的罪名！況且大多人又買不起他的作品，而也看不懂！很明白的這裏也告訴我此路不通了，於是我只得彷徨瞎想……

曾經有一個時候，我很想去殺人、殺土豪，買辦吧！似乎同樣的很多，殺一兩個未免有些冤枉，而且也不見得有效！殺軍閥，政客吧！似乎他們又完全是帝國主義者撐腰的，而且他們又有對狠般的衞隊！我的小刀或手槍根本無用武之地，於是這方面又只得放棄了・

其實中國之所以爲中國，世界之所以爲世界，都有其特殊的歷史背景和環境的必然條件的・我們惟有依照進化的動向去觀察現社會結構究是些什麼東西？這所謂現社會的結構，我們已知道已由前人解剖出來了，也不過是由許多內在的矛盾和許多虛僞的規律勉強結合着，被某種脆弱的勢力樞紐着的彷彿一只網而已！所以我們現在的任務只是如何去解散這個脆弱的樞紐而已・稻奮先生！你以爲何如？

然而人生到底有些複雜的呀！我們這些血氣方剛的青年，除了具有『滿腔熱血』和比較還算純潔的一副心坎外，還有一種自然的本能，那便是『性』的慾望・由這種流露出來的便是『性愛』，或者說得好聽些的叫做『戀愛』，（因爲我根本不信唯心論的那種虛僞的彷彿可以脫離肉體的什麼『精神的愛』『神聖的愛』的論調！）但是不幸得很！（我是這樣想的・）正當我們一生中最強烈，最異常的青年時期，偏偏這種慾望的流露性又達最高點！如果此時偶然受到些異性的反應，一定會像一塊磁石和一根針一樣，在正則的情形下，簡直不能以任何物體阻隔牠們的吸引！於是問題就發生了・幹正事呢，戀愛呢？或是雙方同時進行呢？

當然，第一個問題也許容易解決・可是第二個問題就百思莫解了・因爲僅是談談戀愛似乎還沒有多大妨害・但是現在社會中，你如果要談戀愛，同時就要牽連到結婚，牽連到組織家庭・正是這組織家庭的問題，就使我一直懷疑，恐懼・因爲我雖然沒有

上海女子商業儲蓄銀行爲
女子服務社會之
唯一金融機關
行址 南京路中市
電話 九四一四〇 四線傳接各部

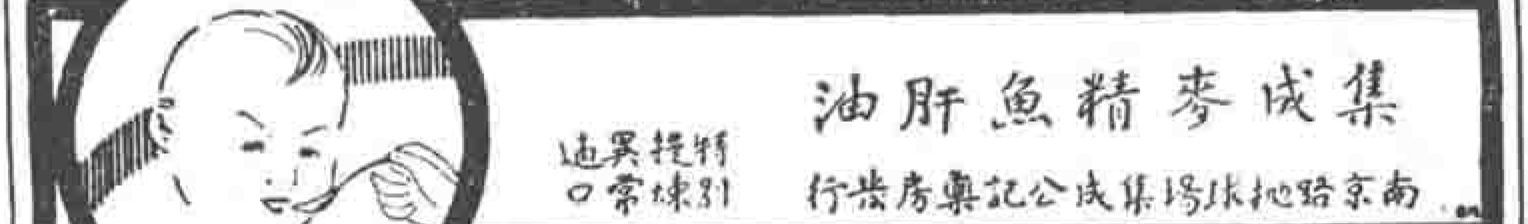

做過家主，却也旁觀了許多家庭方式。無論窮的富的，大的小的，總有些拖泥帶水的不爽快，至於窮苦的以及大家庭，當然毋庸贅述，就是大家所羨慕的不憂衣食的小家庭，也何嘗沒有『糾葛』呢？譬如由完全情投意合而結合的小家庭間的夫婦，因生活環境之不能盡然相同，竟至同床異夢，痛苦不堪！例如做主婦的只曉得查查今天娘姨買小菜有否揩油？雜米的有否和穀之類的瑣事，什麼社會問題世界大勢早已一筆勾銷了！甚至有時丈夫因生活不滿，如抱怨上級示職，以及咀咒吹牛拍馬之類，她竟會很體貼地勸告他爲人要如何忍耐，如何眼開眼閉！總之，這裏無非是表明生活條件決定人生一切而已。我現在要問的，便是我們如果要做一個有爲的青年，是否不可於此刻談戀愛？或者儘是不可以組織家庭？我想先生定有高見，請指示爲幸！此頌

撰安！

沈標敬上。三，二三，燈下。

『生產落後』，固爲中國的大病，但要療治這個病，技術和組織（指社會制度）兩方面佔同樣的重要位置，而且就先後言，組織方面如無根本辦法，雖有技術，無法使生產能普及利益於一般民衆；況且在買辦階級和帝國主義勾結在一起剝削大衆的情況之下，欲發展民族工業也是一件不可能的事情。這在沈先生的這封信裏前半段似已隱約指明，不過記者特用更顯露的說法略加申述能了。

其次對於沈先生所提及的『戀愛』問題，也想說幾句話。在現社會狀況下，男女兩方受着經濟上的種種束縛——尤其是在經濟上不能自立而不得不出嫁以求生活的女子（這當然祇是會環境束縛她們，她們自己不能任容），真正出於兩方自由意志的戀愛，可以說是不可能的，因爲『人爲的』桎梏太多太厲害了。在這種社會裏，只得就各人的能力和需要，作各別的斟酌，如希望要怎樣的稱心如意，很難得到圓滿的辦法。因爲此事和傳統思想及社會制度的根本改造，都有連帶的關係，不是少數個人在目前就能獲得局部的滿意的解決。

記者。

滿意

用連環牌乒乓
用品來練習乒乓
在技術和經濟上
都能使人滿意。

一週要聞

三月三十日至四月五日　記者

本週國內新聞比較重要者爲立法院長孫科氏關於提早公布憲法之談話・據孫氏對新聲社記者表示，中央決提前召集國民大會，提早公布憲法，將政權還諸人民，談話內容如下：（問）中央決定開放政權，是否係放棄一黨專政，抑係將少數人握有之治權・歸還多數人之意？（孫答）三中全會議決，於廿四年四月召開國民大會，現決提前舉行，並提早頒布憲法，但此問題尚須待本年七月之全國代表大會決定，無所謂開放政權，因憲法既已提早頒布，訓政時期約法及中政會所訂之訓政綱領，均失時效，政府已將政權歸還國民，政權既歸人民所公有，固無所謂開放也。（問）屆時是否放棄一黨專政，憲法須明文規定，准許人民自由設立政黨否？（答）憲法既頒布，人民有集會結社之自由，則設立政黨，亦爲憲法所允許之事，在憲法條文上，當然無須有明文規定之必要・李烈鈞氏亦在與新聞記者談話中謂『開放政權，各同志多贊成，竊亦覺過去錯誤，決七月一日另開國民代表大會，遴全國人才，管理中央政府。』據南京憲法起草會所決議，『中華民國之國民年滿二十歲者，有選舉代表權，年滿三十歲經考試及格者有被選舉代表權』，號稱民主國家，被選舉尚須『經考試及格』，可謂奇特之至！

◎臨時加入的消息・・・・五日訊，灤東形勢益見危急，四日秦皇島極度恐慌，英美艦兵準備登陸，各村有着砲起火者，難民逃至開灤礦區之沙山地方，露天避難，情狀極慘。戰事重心在秦皇島五里外某地，海陽鎮曾於四日一度失陷，旋即克復。軍事委員長蔣介石氏於四日午十二時半乘楚有艦赴贛，督勵匪共，華北軍事，現由何應欽主持，如於勵匪期中，華北軍事有必要時，竊即隨時北上云。據南京軍息，贛新淦被陷，南昌吃緊。

人物評述

★增加材料★再版新出★

▶一冊一元◀

中外古今的人物，往往各有所長，亦各有所短，其爲人物的大小，即在其長短的性質和程度何如以斷。本書是給我們能盡量把各人之長集於一身，而同時盡去其短，也許還可超出各個獨立分開的模範，而自成爲完人。不然以前人自限。本書記述近世中西成功者五十餘篇，附刷照片及親筆簽名四十餘幅，確是修養上非常需要的最好讀物。

▶上海生活書店發行◀

好立克麥精牛乳粉

分本牌及調味（朱古力）二種用西醫配製

最滋補之兒童飲料

兒童時常運動更佐以滋養豐富之好立克麥精牛乳粉則必肌肉發達精神活潑首好立克麥精牛乳粉製自純潔牛乳及麥精滋補衛一切且香甜可口消化極易沖飲亦便精神加一

各大藥房食物店均有經售

上海黃浦灘道豐銀行樓上計羅發士洋行經理

生活文選

一册
實價
一元
二角

本書是選集生活週刊上思想和文筆兩方面最適宜於一般青年閱讀的文字，彙編而成．很可作國文課本或課外讀物之用．內分議論文和記事文兩編，更將依性質分類，上編分：家論，政治，經濟，軍事，教育，婦女，科學．下編分：記事，傳記，雜記等，俾便閱覽．全書共六十篇，二十餘萬言．我們希望這書可供高小或中學以上的參考，就是有志自修的青年，也可當作一位公論評判的良友．

▼事業與修養　一册　五角
▼深刻的印象　一册　九角
▼英國政治組織　一册　一圓

▲生活書店發行▼

商務印書館最近出版新書

- 版本通義……錢基博著一册二角五分
- 羣經概論……周予同著一册三角
- 經學抉原……蒙文通編一册三角
- 柏拉圖對話集六種 張東蓀等譯一册一元
- 西藏佛學原論……呂澂著一册四角
- 歷史學派經濟學……朱謙之著一册九角
- 美國警察行政……E.D.Graper著 劉鎮生譯一册四角
- 商業航空建設……鄭孤飛著一册六角
- 空襲與空防……鄒文爾著一册二角五分
- 人文主義與教育……薛文蔚著一册二角
- 幼稚園的管理……吳承訓編一册二角
- 幼稚園的社會……張宗麟編一册五角
- 中國學校制度……周予同著一册四角
- 近世幾何學……E.A.Ashwith著 方俊譯一册二元
- 化學與量子……片山正夫著 鄭貞文譯一册二角
- 元素之研究……鄭貞文著一册三角
- 高等植物分類學……杜亞泉編一册六角
- 下等植物分類學……杜亞泉編一册五角
- 昆蟲……鄒樹文著一册一角
- 中藥淺說……丁福保著一册三角
- 農場管理……楊開道編一册三角
- 農藝病蟲害防治法……鄒鍾琳編一册二角五分
- 工業藥品……高銛編一册二角九分
- 家計簿記……杜萍蟻編一册一元
- 交廣印度兩道考……Paul Pelliot著 馮承鈞譯一册四角
- 王安石評傳……柯昌頤著一册一元
- 近代世界史話……F.S.Marvin著 俞定譯一册九角

▲47—22 7 4

生活週刊

第一卷合訂本　改排十六開本五版出書　一册　一元二角
第四卷合訂本　改排十六開本四版出書　一册　一元二角
第六卷合訂本　上下二册　一元六角
第七卷合訂本　上下二册　一元八角

生活書店發行

上山擒虎易　開口問人難

按小本經營以及憑藉薪金生活者設遇週轉不靈苦無通融辦法如印子錢圈子利猴兒跳種種重利盤剝則如飲鴆止渴亦不能不俯首就範敝行有鑒於此創辦『信用小借款』自五十元起至五百元止手續簡單利息低微備有詳章承索即奉

上海銀行靜安寺路分行啓

行址　上海靜安寺路同孚路口